

**UCHWAŁA NR XXVI/199/20
RADY GMINY BIELINY**

z dnia 30 grudnia 2020 r.

w sprawie wyznaczenia obszaru i granic aglomeracji Napęków

Na podstawie art. 18 ust. 2 pkt 15 ustawy z dnia 8 marca 1990 r. o samorządzie gminnym (tekst jedn.: Dz. U. z 2020 r. poz. 713 ze zm.: Dz. U. z 2020 r. poz. 1378) oraz art. 87 ust. 1 i 4, art. 565 ust. 2 ustawy z dnia 20 lipca 2017 r. Prawo wodne (tekst jedn.: Dz. U. z 2020 r. poz. 310 ze zm.: Dz. U. z 2020 r. poz. 284, poz. 695, poz. 782, poz. 875 i poz. 1378) Rada Gminy Bieliny uchwala co następuje:

§ 1. Wyznacza się aglomerację Napęków o równoważnej liczbie mieszkańców (RLM) 2816, obejmującą miejscowości: Lechów, Makoszyn, Belno, Napęków, Górki Napękowskie zlokalizowane w gminie Bieliny oraz miejscowość Lechówek zlokalizowaną w gminie Łągów, z końcowym punktem zrzutu ścieków w miejscowości Napęków.

§ 2. Opis aglomeracji stanowi załącznik nr 1 do niniejszej uchwały.

§ 3. Obszar i granice wyznaczono na mapie w skali 1:10 000, stanowiącej załącznik nr 2 do niniejszej uchwały.

§ 4. Niniejsza uchwała była poprzedzona uchwałą nr XIV/199/15 Sejmiku Województwa Świętokrzyskiego z dnia 7 września 2015 r. w sprawie wyznaczenia obszaru i granic aglomeracji Napęków (Dz. Urz. Woj. Świętokrzyskiego z 2015 r. poz. 2654), która traci moc z dniem wejścia w życie niniejszej uchwały zgodnie z art. 565 ust. 2 ustawy z dnia 20 lipca 2017 Prawo wodne (t.j. Dz. U. z 2020 r. poz. 310 z późn. zm.). Niniejsza uchwała jest wprowadzana zgodnie z art. 87 ust. 1 i 4 ww. ustawy.

§ 5. Wykonanie uchwały powierza się Wójtowi Gminy Bieliny.

§ 6. Uchwała wchodzi w życie po 14 dniach od dnia ogłoszenia w Dzienniku Urzędowym Województwa Świętokrzyskiego z mocą obowiązującą od 1 stycznia 2021 r.

Przewodniczący Rady
Gminy Bieliny

Józef Gawęcki

Załącznik Nr 1 do uchwały Nr XXVI/199/20
Rady Gminy Bieliny
z dnia 30 grudnia 2020 r.

**Opis aglomeracji stanowiący załącznik do uchwały
nr XXVI/199/20
Rady Gminy Bieliny
w sprawie wyznaczenia aglomeracji
Napęków**

Opis aglomeracji zgodnie z rozporządzeniem Ministra Gospodarki Morskiej i Żeglugi Śródlądowej z dnia 27 lipca 2018 r. w sprawie sposobu wyznaczania obszarów i granic aglomeracji.

Zgodnie z § 3. 1. podstawę wyznaczenia aglomeracji Napęków stanowią:

Studium Uwarunkowań i Kierunków Zagospodarowania Przestrzennego Gminy Bieliny – uchwała nr XXXVIII/292/17 Rady Gminy Bieliny z dnia 30 listopada 2017 r. w sprawie uchwalenia Studium Uwarunkowań i Kierunków Zagospodarowania Przestrzennego Gminy Bieliny.

Studium Uwarunkowań i Kierunków Zagospodarowania Przestrzennego Gminy Łagów – uchwała nr XXII.163.2016 Rady Gminy Łagów z dnia 21 grudnia 2016 r. w sprawie zmiany studium uwarunkowań i kierunków zagospodarowania przestrzennego gminy Łagów.

Miejscowe plany zagospodarowania przestrzennego:

- a) Uchwała nr XLIII/356/18 Rady Gminy Bieliny z dnia 8 maja 2018 r. w sprawie miejscowego planu zagospodarowania przestrzennego Gminy Bieliny – miejscowości Lechów,
- b) Uchwała Nr XLIII/357/18 Rady Gminy Bieliny z dnia 8 maja 2018 r. w sprawie miejscowego planu zagospodarowania przestrzennego Gminy Bieliny – miejscowości Makoszyn,
- c) Uchwała Nr XLIII/347/18 Rady Gminy Bieliny z dnia 8 maja 2018 r. w sprawie miejscowego planu zagospodarowania przestrzennego Gminy Bieliny – miejscowości Belno,
- d) Uchwała Nr XLIII/350/18 Rady Gminy Bieliny z dnia 8 maja 2018 r. w sprawie miejscowego planu zagospodarowania przestrzennego Gminy Bieliny – miejscowości Górki Napękowskie.

Zgodnie z § 4. 1 pkt 1 część opisowa zawiera informacje o:

- 1) Długości i rodzaju sieci kanalizacyjnej lub planowanej do budowy sieci kanalizacyjnej, liczbie stałych mieszkańców aglomeracji, liczbie osób czasowo przebywających w aglomeracji oraz przemyśle obsługiwanym przez sieć kanalizacyjną lub planowaną do budowy sieć kanalizacyjną oraz oczyszczalnię ścieków, a także o wskaźnikach koncentracji.**

Na terenie aglomeracji Napęków trwa budowa sieci kanalizacji sanitarnej o łącznej długości 35,37 km. Do budowanej sieci kanalizacyjnej zostanie podłączonych 2751 stałych mieszkańców aglomeracji oraz 63 osoby czasowo przebywające w aglomeracji. Inwestycja jest realizowana w ramach projektu pn. „Uporządkowanie gospodarki wodno-ściekowej w otulinie Cisowsko-Orłowińskiego Parku Krajobrazowego i Świętokrzyskiego Parku Narodowego na terenie gmin: Górno, Bieliny, Daleszyce, Łagów”. Planowany termin

zakończenia inwestycji to grudzień 2022 r. Dofinansowanie na inwestycję pozyskano z RPO Województwa Świętokrzyskiego.

2) Istniejących i planowanych do budowy oczyszczalniach ścieków, a w przypadku aglomeracji zakończonych końcowym punktem zrzutu ścieków komunalnych – informację, do której aglomeracji ścieki te będą odprowadzane, wraz z określeniem obciążenia oczyszczalni ścieków.

Obecnie wszystkie ścieki powstające na terenie aglomeracji Napęków są dowożone na oczyszczalnię ścieków w Bielinach, gm. Bieliny, na oczyszczalnię ścieków Gronów, gm. Łągów oraz na oczyszczalnię ścieków w Skorzeszycach, gm. Górno. Po wybudowaniu sieci kanalizacyjnej ścieki z aglomeracji Napęków będą dopływały na oczyszczalnię ścieków w Skorzeszycach, gm. Górno. Aglomeracja będzie więc zakończona końcowym punktem zrzutu ścieków zlokalizowanym na granicy gmin Bieliny i Górno na dz. ewid. nr 1295 obręb Skorzeszyce, gm. Górno na wysokości działki nr 771/35, obręb Napęków.

Gminna oczyszczalnia ścieków w Skorzeszycach zlokalizowana jest na dz. ewid. nr 201, 202, 203 obręb Skorzeszyce. Pozwolenie wodnoprawne na odprowadzanie ścieków z oczyszczalni do środowiska: pozwolenie wodnoprawne udzielone decyzją Starosty Kieleckiego z dnia 25 maja 2015 r. (znak sprawy: RO-II.6341.63.2015.PG). Ścieki odprowadzane są do rzeki Kakonianka w km 0+058. Współrzędne geograficzne wylotu: N 50°49'10,51" E 20°51'26,92".

Przepustowość oczyszczalni (zgodnie z pozwoleniem wodnoprawnym):

- średnia [m^3/d]: 1200,00 m^3/d
- maksymalna godzinowa [m^3/h]: 170,00 m^3/h
- maksymalna roczna [m^3/rok]: 438 000,00 m^3/rok

Wydajność oczyszczalni ścieków [RLM]:

- Projektowa: 11 668 RLM
- Szacunkowe obciążenie oczyszczalni: 10 610,6 RLM
- Wielkość aglomeracji Skorzeszyce: 4738 RLM
- Wielkość aglomeracji Napęków: 2843

Ilość ścieków dostarczanych do oczyszczalni ścieków, zgodnie z danymi przedłożonymi w ostatnim sprawozdaniu z realizacji KPOŚK:

Ścieki dopływające siecią kanalizacyjną [m^3/d]: 0 m^3/d

Ścieki dowożone [m^3/d]: 0 m^3/d

Rozruch oczyszczalni odbył się w lipcu 2020 r. W czasie składania ostatniego sprawozdania do KPOŚK oczyszczalnia jeszcze nie funkcjonowała.

Na terenie aglomeracji Skorzeszyce, która jest obsługiwana przez oczyszczalnię w Skorzeszycach powstaje ok. 528 m^3/d ścieków komunalnych. Na terenie aglomeracji Napęków powstaje ok. 281,50 m^3/d ścieków, łącznie: 809,50 m^3/d . Oczyszczalnia w Skorzeszycach ma więc możliwość przyjęcia ścieków z obu aglomeracji. Docelowo oczyszczalnia ścieków w Skorzeszycach będzie przyjmować jeszcze ok. 1092 m^3 ścieków

w ciągu doby, przez co jej obciążenie wyniesie ok. 10 610,6 RLM (oprócz ścieków z aglomeracji Skorzeszyce i aglomeracji Napęków oczyszczalnia w Skorzeszycach będzie przyjmować jeszcze ścieki z kilku innych miejscowości w gminie Górno).

Zgodnie z założeniami do opisu technologicznego oczyszczalni wartości zanieczyszczeń ścieków surowych (wartość średnioroczna) wyniosą:

- BZT₅: 583 mgO₂/l,
- ChZT: 947 mgO₂/l,
- Zawiesina ogólna: 545 mg/l,
- Fosfor ogólny: 19 mgP/l,
- Azot ogólny: 102 mgN/l.

Zgodnie z pozwoleniem wodnoprawnym wartości wskaźników zanieczyszczeń ścieków oczyszczonych mogą wynieść maksymalnie:

- BZT₅: 25 mgO₂/l,
- ChZT: 125 mgO₂/l,
- Zawiesina ogólna: 35 mg/l,
- Fosfor ogólny: ---
- Azot ogólny: ---

3) Systemie gospodarki ściekowej:

a) Średnia dobowa ilość ścieków komunalnych powstających na terenie aglomeracji oraz skład jakościowy tych ścieków.

Na terenie aglomeracji Napęków powstaje ok. 281,50 m³/d ścieków. Skład jakościowy tych ścieków przedstawia się następująco:

- BZT₅: 310 mgO₂/l,
- ChZT: 1007 mgO₂/l,
- Zawiesina ogólna: 390 mg/l.

b) Przepustowość istniejącej oczyszczalni ścieków w m³/d.

Przepustowość oczyszczalni ścieków w Skorzeszycach zgodnie z projektem: 1200 m³/d.

Ilość ścieków powstających na terenie aglomeracji Skorzeszyce (gm. Górno): 528 m³/d.

Ilość ścieków powstająca na terenie aglomeracji Napęków (gm. Bieliny): 281,50 m³/d.

c) Ilość i skład jakościowy ścieków przemysłowych odprowadzanych przez zakłady do systemu kanalizacji zbiorczej.

Na chwilę obecną żaden z podmiotów gospodarczych nie odprowadza ścieków do sieci kanalizacji sanitarnej.

d) Nazwy zakładów, których podłączenie do systemu kanalizacji zbiorczej jest planowane.

Obszar aglomeracji Napęków to teren typowo rolniczy, gdzie nie występuje wiele podmiotów gospodarczych. Są to głównie małe, lokalne przedsiębiorstwa zaspokajające potrzeby lokalne. Jako podmiot wytwarzający ścieki o charakterze przemysłowym można uznać jedynie myjnię i stację paliw Trai Boro w Napękowie. Obecnie ścieki te są odprowadzane do zbiornika bezodpływowego, a następnie odbierane przez uprawniony do tego podmiot i przewożone na oczyszczalnię ścieków w Bielinach. Po wybudowaniu sieci kanalizacyjnej ścieki przemysłowe będą odprowadzane na oczyszczalnię ścieków w Skorzeszycach.

Ilość ścieków odprowadzanych z tego podmiotu wynosi ok. 0,1 m³/d, przy szacunkowych stężeniach:

- BZT₅: 1200 mgO₂/l
- ChZT: 3600 mgO₂/l
- Zawiesina: 1000 mgO₂/l

e) Uzasadnienie określonej RLM aglomeracji.

Na RLM aglomeracji Napęków o wielkości 2816 składają się:

- 2751 RLM – stali mieszkańcy aglomeracji planowani do przyłączenia do wykonywanej sieci kanalizacyjnej,
- 63 RLM – osoby czasowo przebywające w aglomeracji planowane do przyłączenia do wykonywanej sieci kanalizacyjnej,
- 2 RLM – dobowy ładunek zanieczyszczeń powstający w zakładach przemysłowych, który będzie odprowadzany do wykonywanej sieci kanalizacyjnej.

f) Ilość ścieków powstających na terenie aglomeracji nieobjętych systemem kanalizacji zbiorczej, gdzie zastosowano systemy indywidualne albo planuje się zastosowanie systemów indywidualnych lub innych rozwiązań zapewniających taki sam poziom ochrony środowiska jak w przypadku systemów kanalizacji zbiorczej.

W chwili obecnej wszystkie ścieki powstające na terenie aglomeracji Napęków odprowadzane są do szczelnych zbiorników bezodpływowych, a więc jest to ok. 281,50 m³/d.

4) Strefach ochronnych ujęć wody, zawierające oznaczenie aktów prawa miejscowego lub decyzji ustanawiających te strefy oraz zakazy, nakazy i ograniczenia obowiązujące na tych terenach.

Na terenie aglomeracji znajduje się strefa ochrony bezpośredniej dla ujęcia wody w Belnie, zlokalizowanego na dz. ewid. nr 186/1 obręb Belno. Strefa została ustanowiona decyzją Dyrektora Zarządu Zlewni w Kielcach z dnia 20 lipca 2018 r., znak sprawy: KR.ZUZ.1.4100.60.2018.IM.

Użytkownik ujęcia został zobowiązany do przestrzegania następujących nakazów, zakazów i ograniczeń:

- Umieszczenia na istniejącym ogrodzeniu tablic informacyjnych o treści: „Teren ochrony bezpośredniej ujęcia wody podziemnej osobom nieupoważnionym wstęp wzbroniony”,
- Odprowadzania wód opadowych lub roztopowych w sposób uniemożliwiający przedostawanie się ich do urządzeń służących do poboru wody,
- Zagospodarowania terenu zielenią,
- Odprowadzania poza granice terenu ochrony bezpośredniej ścieków z urządzeń sanitarnych przeznaczonych do użytku osób zatrudnionych przy obsłudze urządzeń służących do poboru wody,
- Ograniczenia wyłącznie do niezbędnych potrzeb przebywania osób niezatrudnionych przy obsłudze urządzeń służących do poboru wody,
- Zakazuje się wprowadzania użytkowania gruntów do celów niezwiązanych z eksploatacją ujęcia wody.

5) Obszarach ochronnych zbiorników wód śródlądowych zawierające oznaczenie aktów prawa miejscowego ustanawiających te obszary oraz zakazy, nakazy i ograniczenia obowiązujące na tych obszarach.

Na terenie aglomeracji nie występują takie obszary.







6) Formach ochrony przyrody, o których mowa w art. 6 ustawy z dnia 16 kwietnia 2004 r. o ochronie przyrody, zawierające nazwę formy ochrony przyrody oraz tytuł i miejsce ogłoszenia aktu prawa tworzącego, ustanawiającego albo wyznaczającego formę ochrony przyrody, oraz informacje o obszarach mających znaczenie dla Wspólnoty znajdujących się na liście, o której mowa w art. 27 ust. 1 tej ustawy.

Na terenie aglomeracji Napęków występują następujące formy ochrony przyrody:

- Cisowsko-Orłowiński Park Krajobrazowy wraz z otuliną - uchwała nr XLIX/870/14 Sejmiku Województwa Świętokrzyskiego z dnia 13 listopada 2014 r. w sprawie utworzenia Cisowsko-Orłowińskiego Parku Krajobrazowego (Dz. Urz. Woj. Świętokrzyskiego z 2014 r. poz. 3146) zmieniona uchwałą nr XLVIII/674/18 Sejmiku Województwa Świętokrzyskiego z dnia 17 września 2018 r. w sprawie zmiany uchwały Sejmiku Województwa Świętokrzyskiego Nr XLIX/870/14 z dnia 13 listopada 2014 r. w sprawie utworzenia Cisowsko-Orłowińskiego Parku Krajobrazowego (Dz. Urz. Woj. Świętokrzyskiego z 2018 r. poz. 3316).
- Cisowsko-Orłowiński Obszar Chronionego Krajobrazu - uchwała nr XXXV/626/13 Sejmiku Województwa Świętokrzyskiego z dnia 23 września 2013 r. dotycząca wyznaczenia Cisowsko-Orłowińskiego Obszaru Chronionego Krajobrazu (Dz. Urz. Woj. Świętokrzyskiego z 2013 r. poz. 3318) zmieniona uchwałą nr XLIX/878/14 Sejmiku Województwa Świętokrzyskiego z dnia 13 listopada 2014 r. w sprawie Cisowsko-Orłowińskiego Obszaru Chronionego Krajobrazu (Dz. Urz. Woj. Świętokrzyskiego z 2014 r. poz. 3152).

Część graficzna

Legenda do arkuszy A4 w skali 1:10 000

-  Granice administracyjne gmin
-  Obszar aglomeracji Napęków
-  Obszar chronionego krajobrazu
-  Park krajobrazowy
-  Strefa ochrony bezpośredniej ujęcia wód
-  Oczyszczalnia ścieków w Skorzeszycach
-  Końcowy punkt zrzutu



**Skorowidz do map 1:10 000
Aglomeracja Napęków**



Arkusz Nr 1

Skala
1:10 000
1 cm - 100 m

0 100 200 m

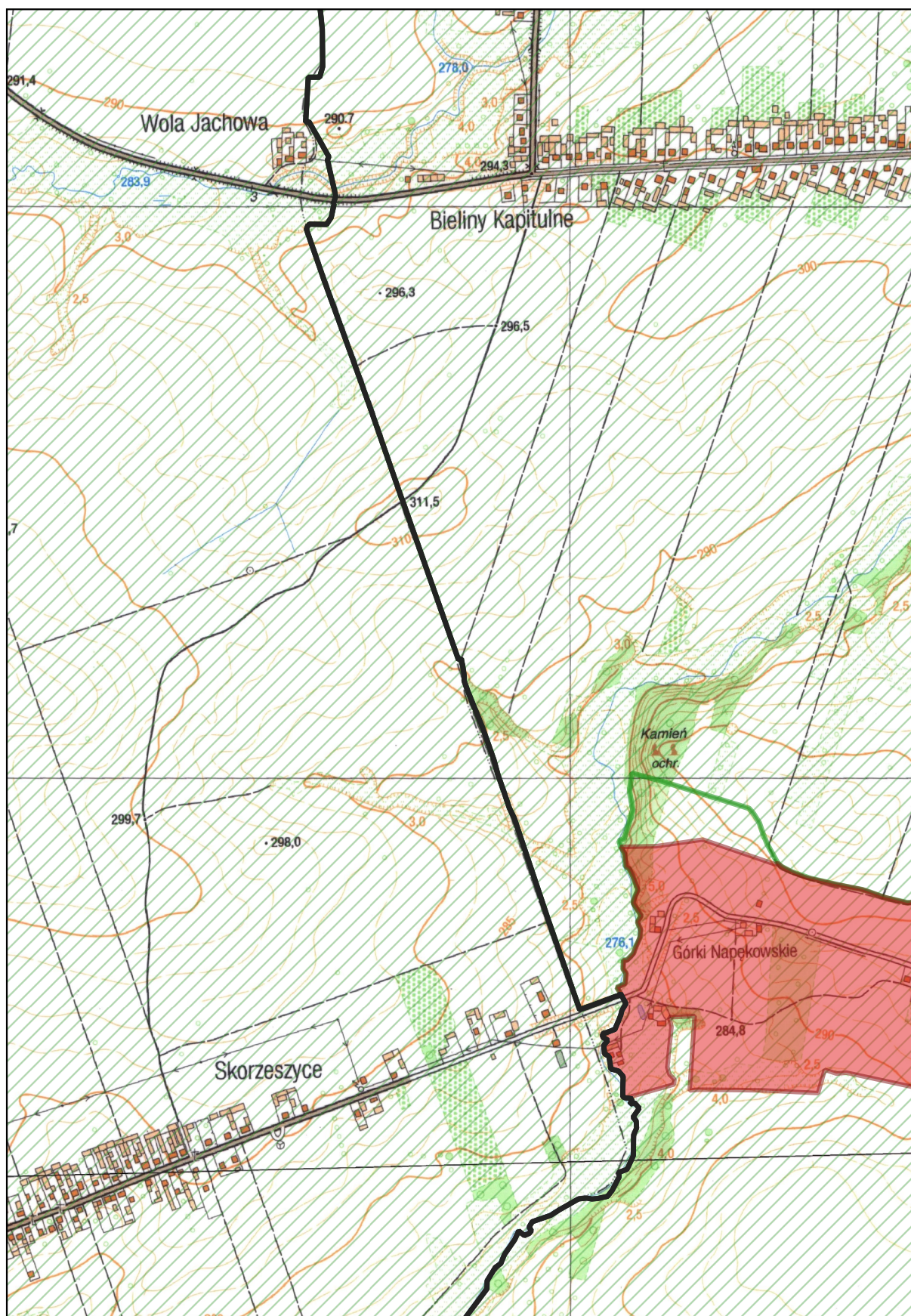

Arkusz Nr 2

Skala
1:10 000
1 cm - 100 m

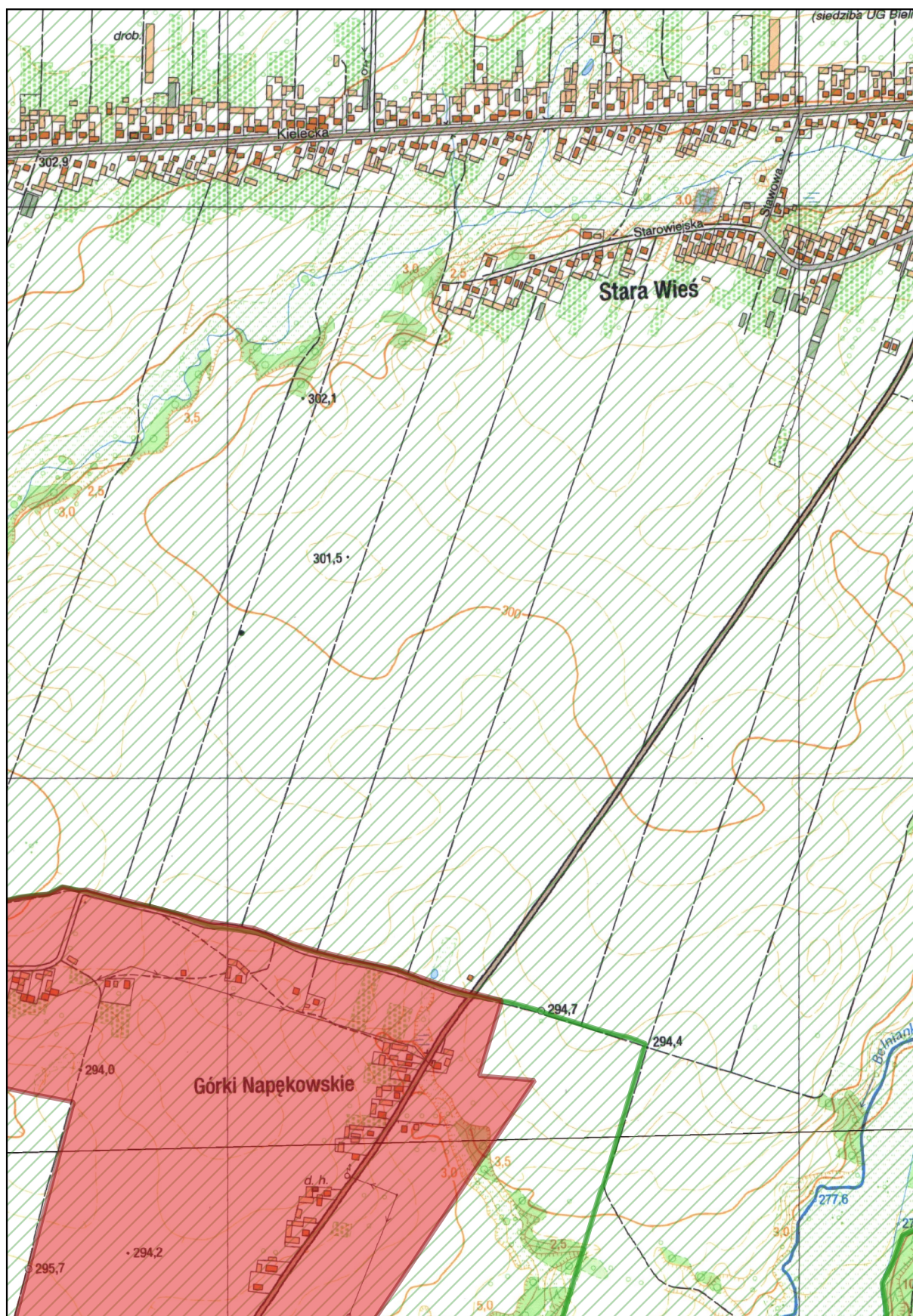
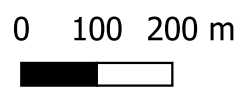

Arkusz Nr 3

Skala
1:10 000
1 cm - 100 m

0 100 200 m

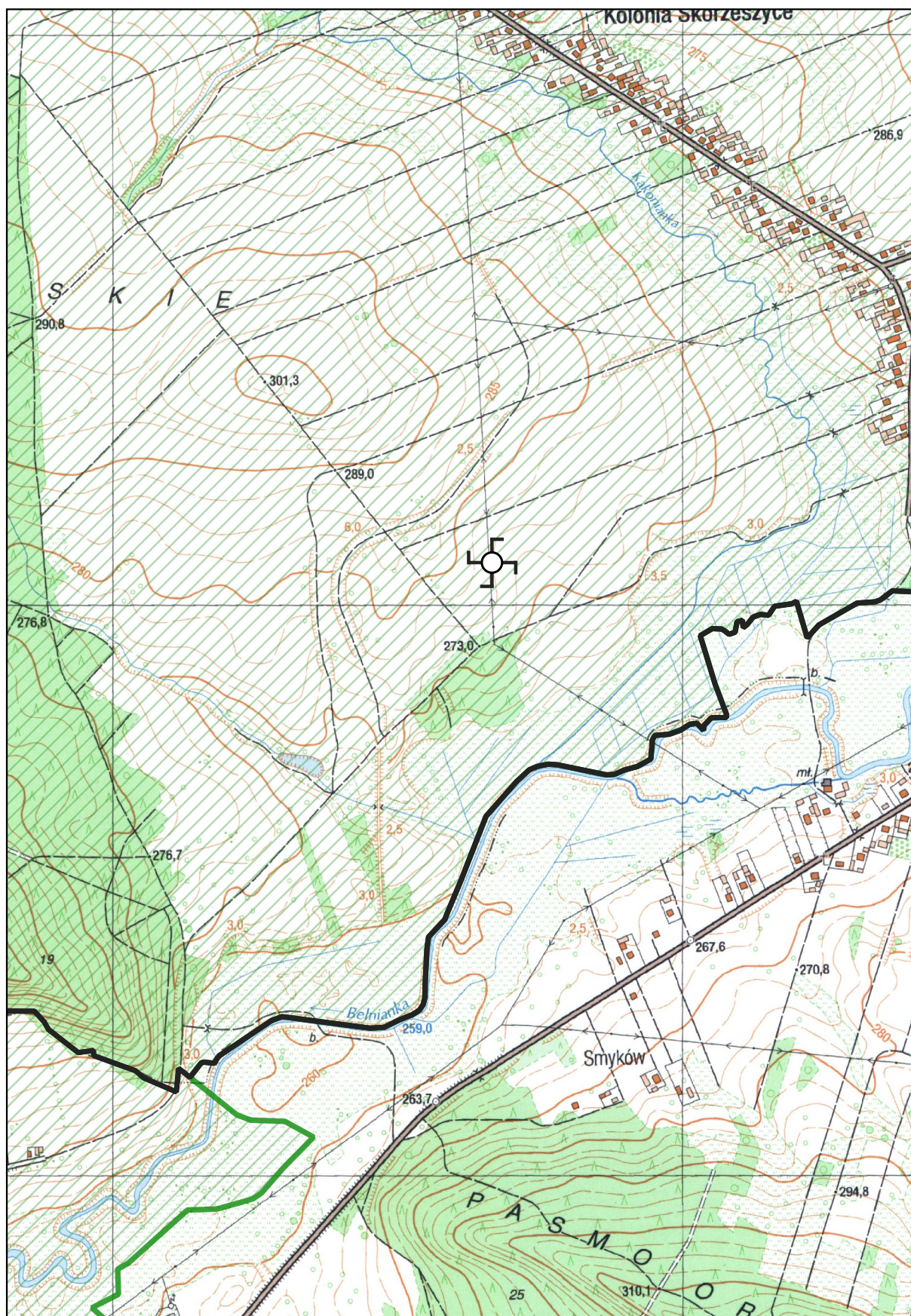

Arkusz Nr 4

Skala
1:10 000
1 cm - 100 m

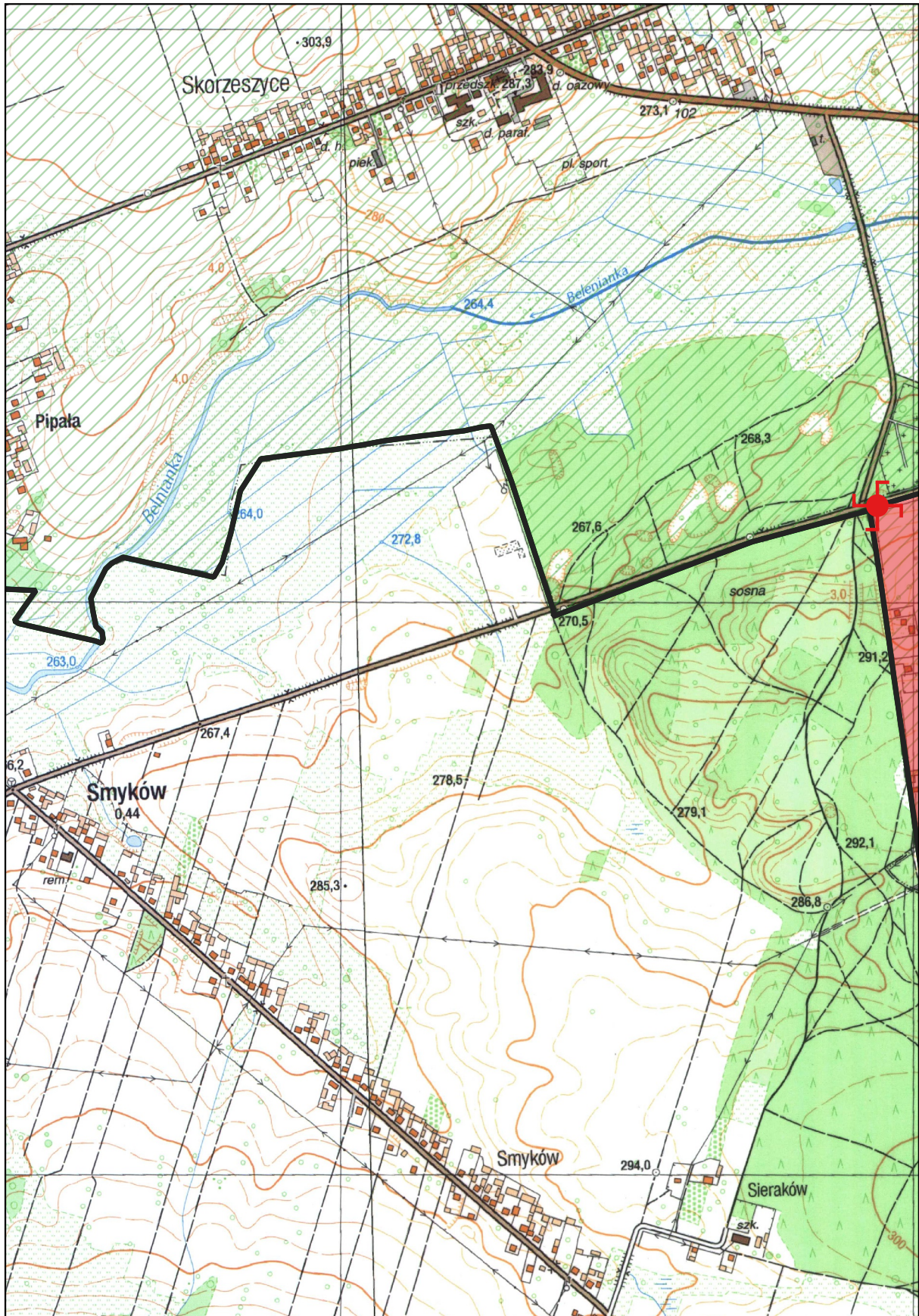
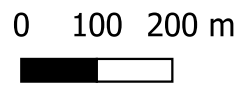

Arkusz Nr 5

Skala
1:10 000
1 cm - 100 m

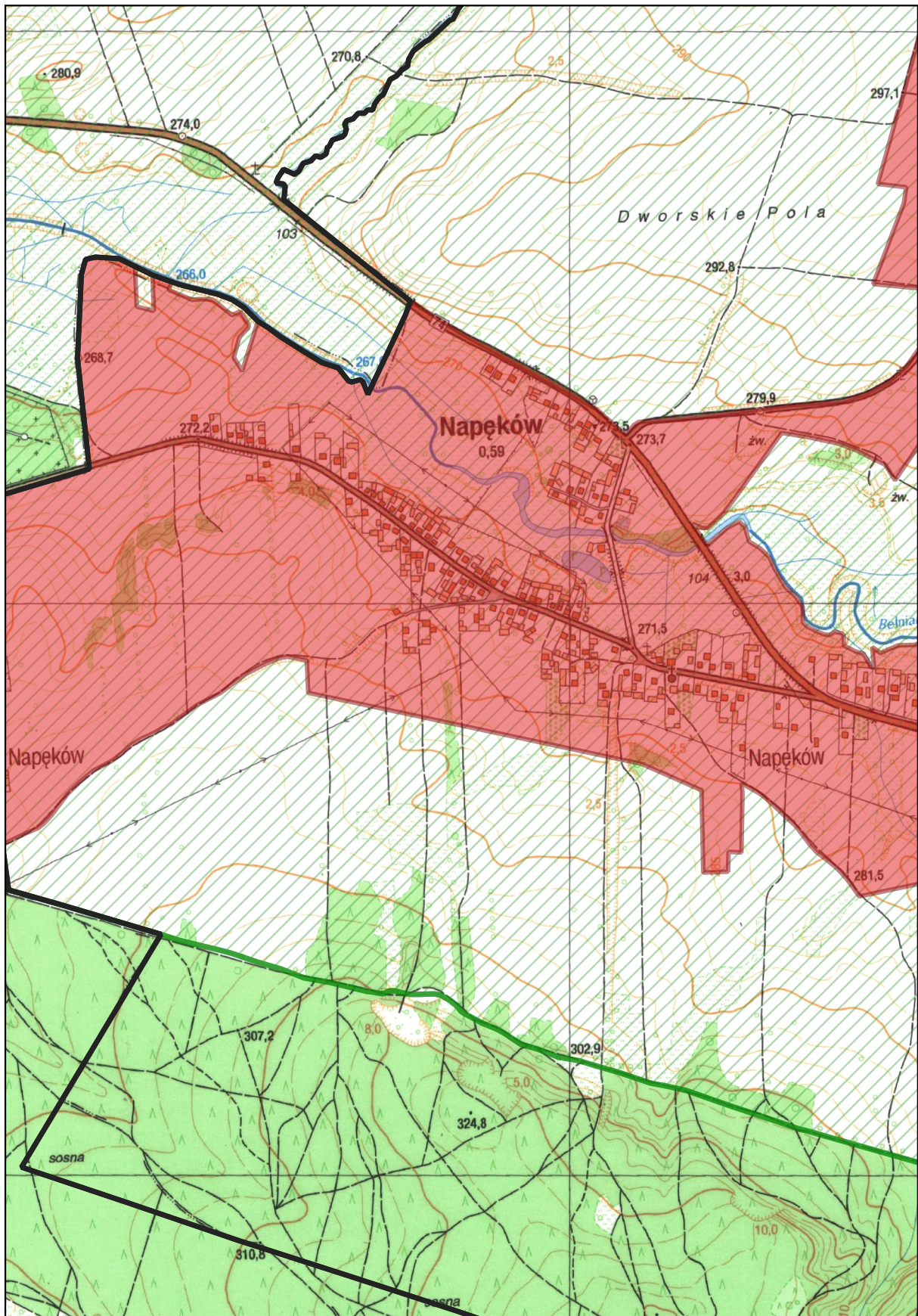
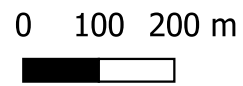

Arkusz Nr 6

Skala
1:10 000
1 cm - 100 m

0 100 200 m

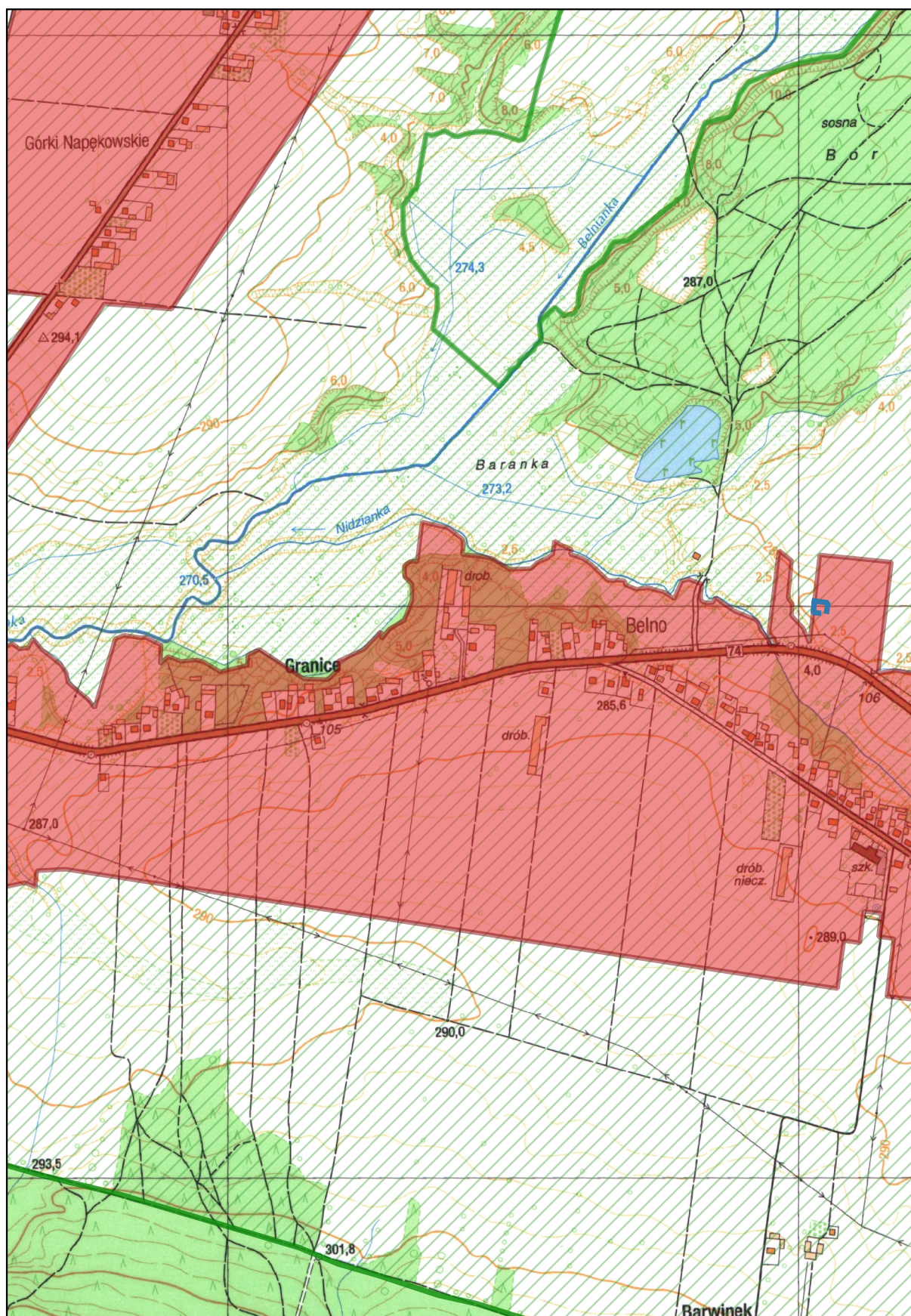

Arkusz Nr 7

Skala
1:10 000
1 cm - 100 m

0 100 200 m

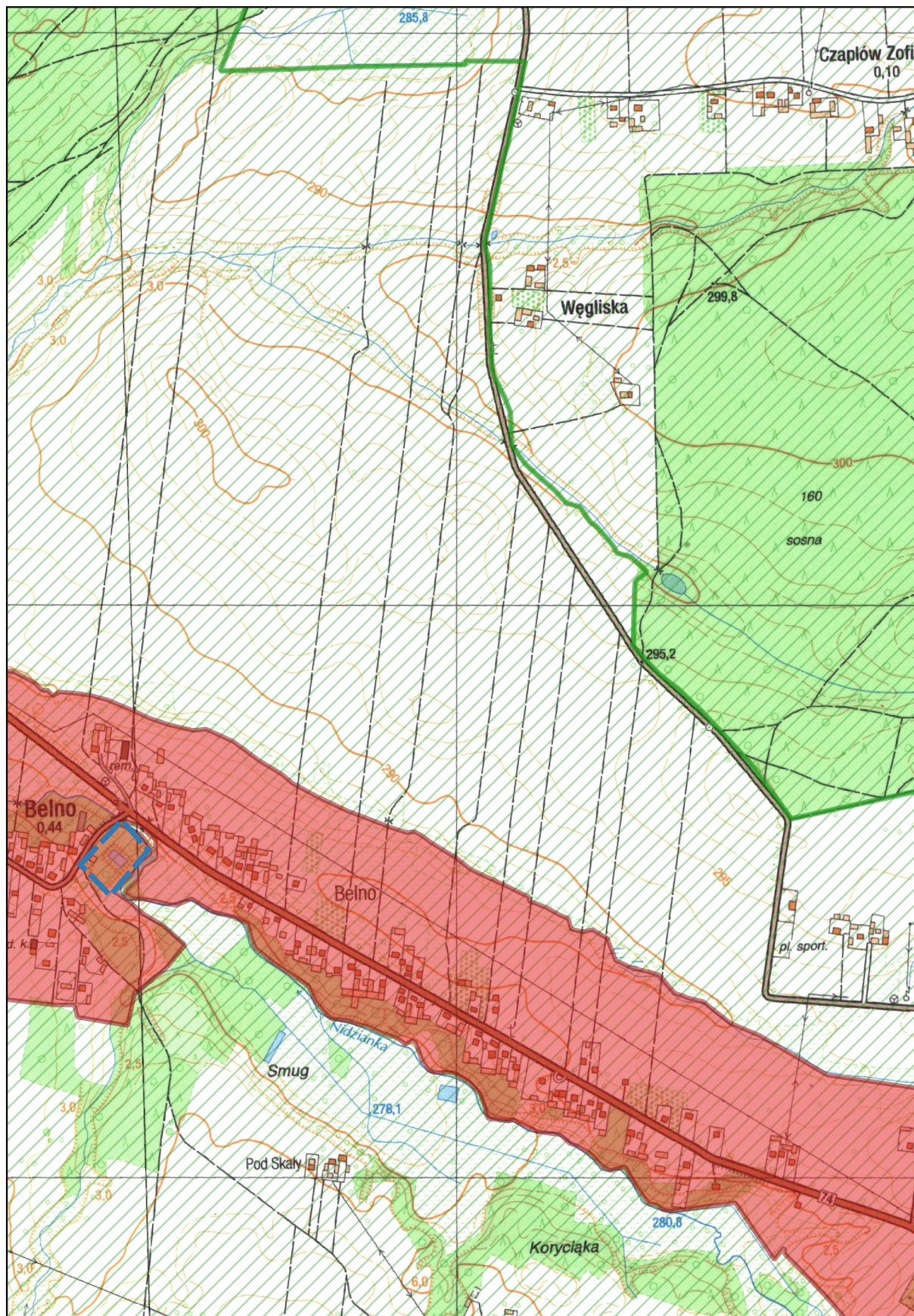

Arkusz Nr 8

Skala
1:10 000
1 cm - 100 m

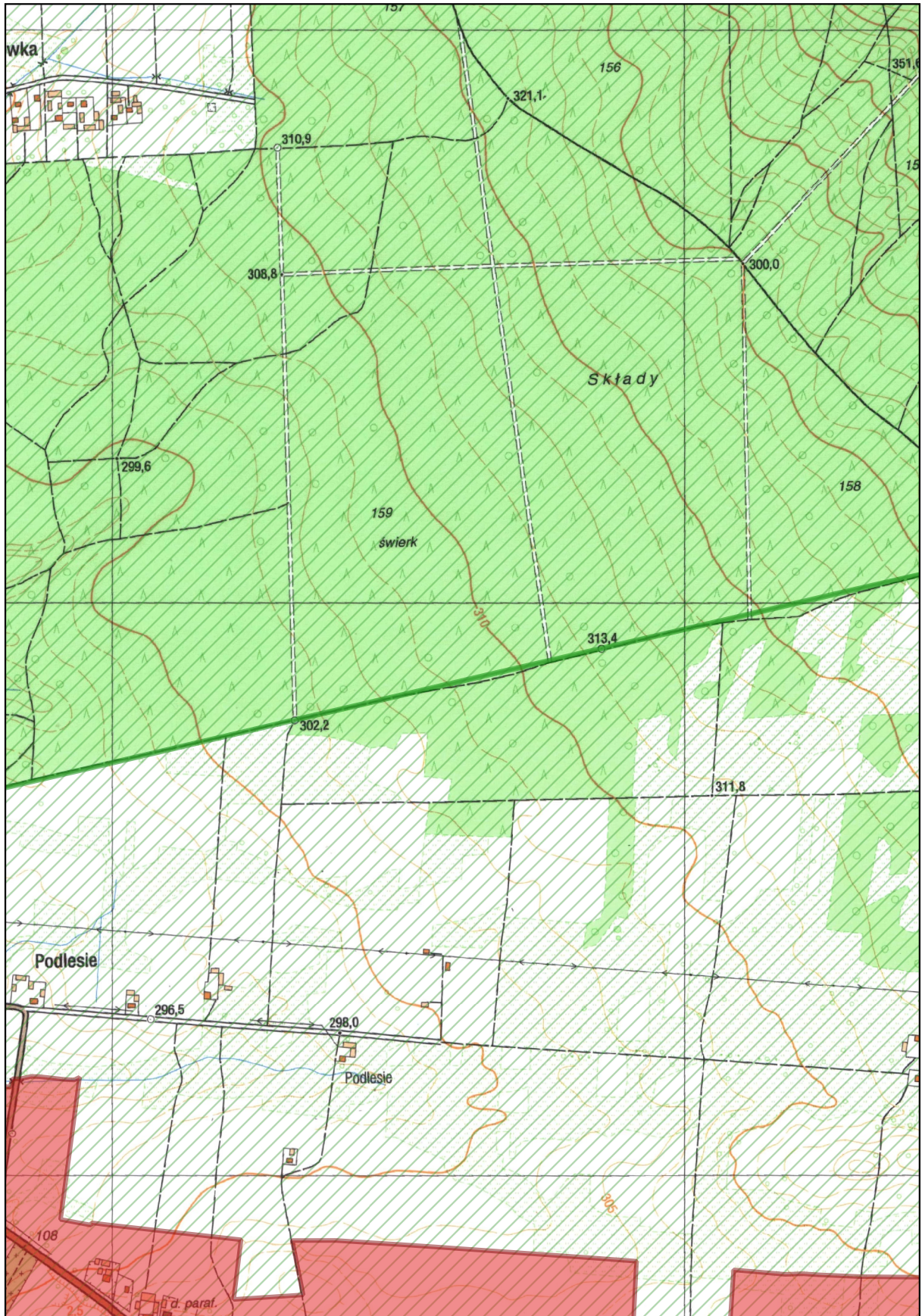
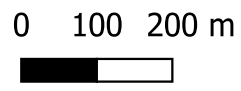

Arkusz Nr 9

Skala
1:10 000
1 cm - 100 m

0 100 200 m

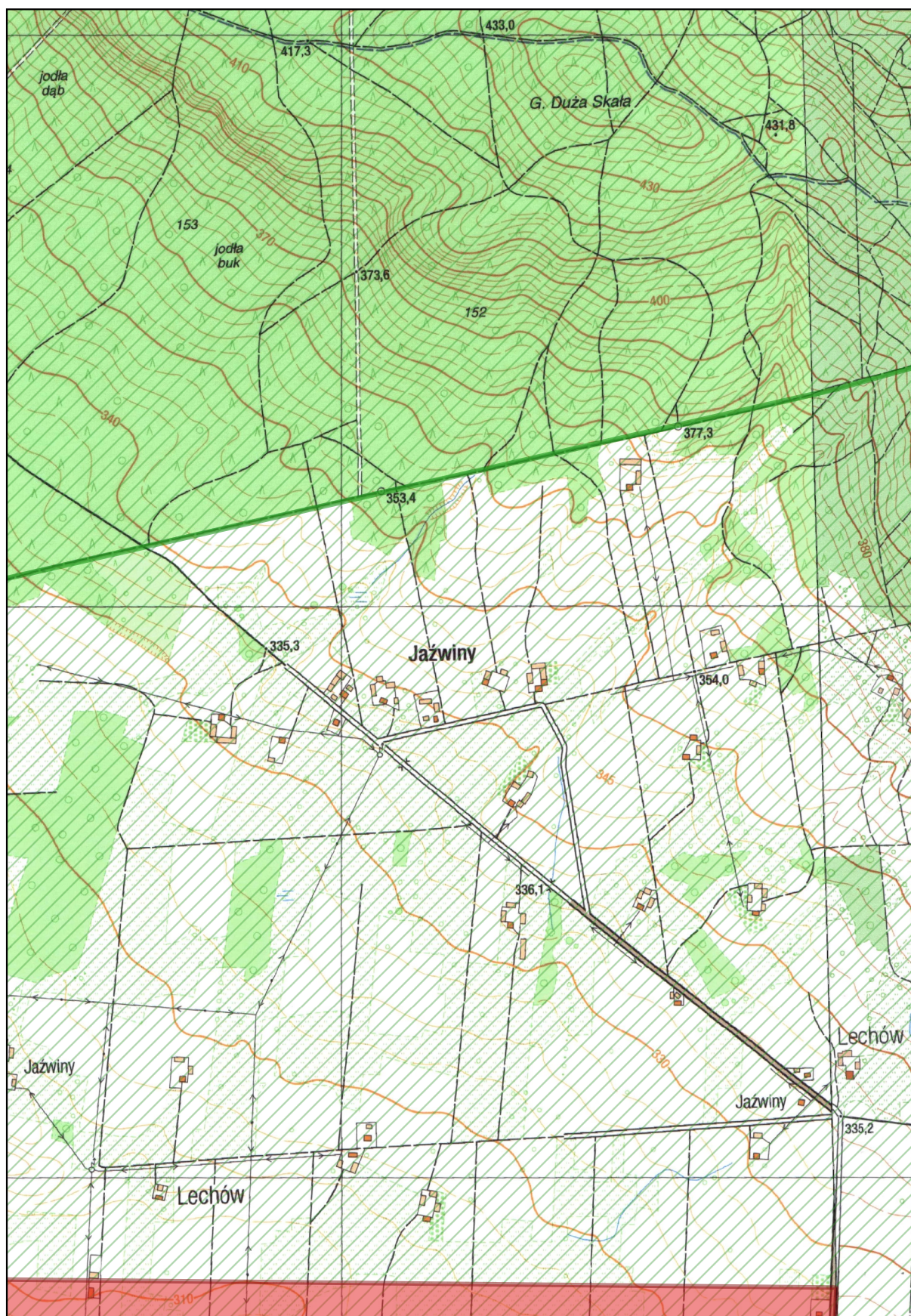

Arkusz Nr 10

Skala
1:10 000
1 cm - 100 m

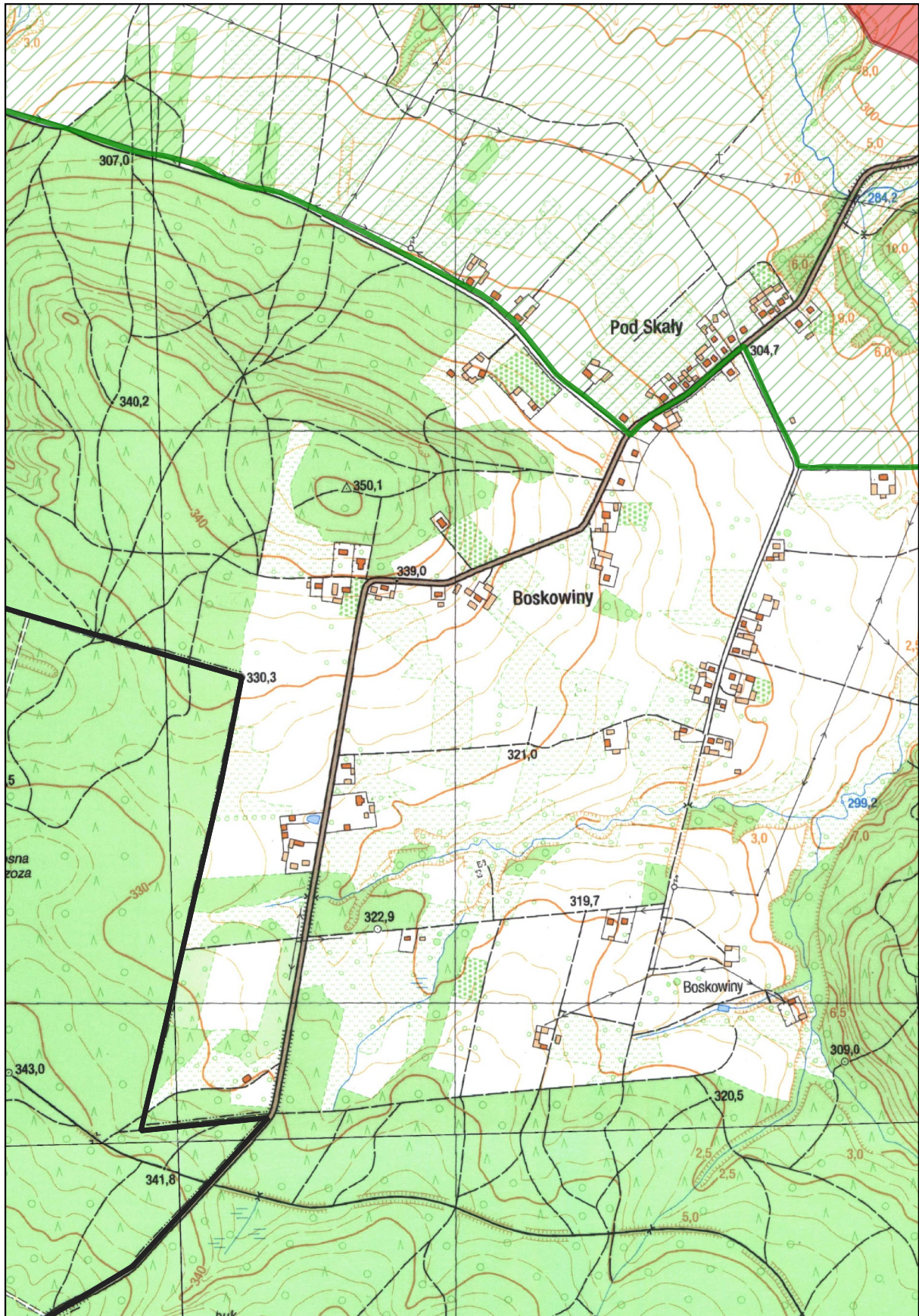
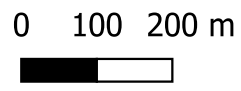

Arkusz Nr 11

Skala
 1:10 000
 1 cm - 100 m

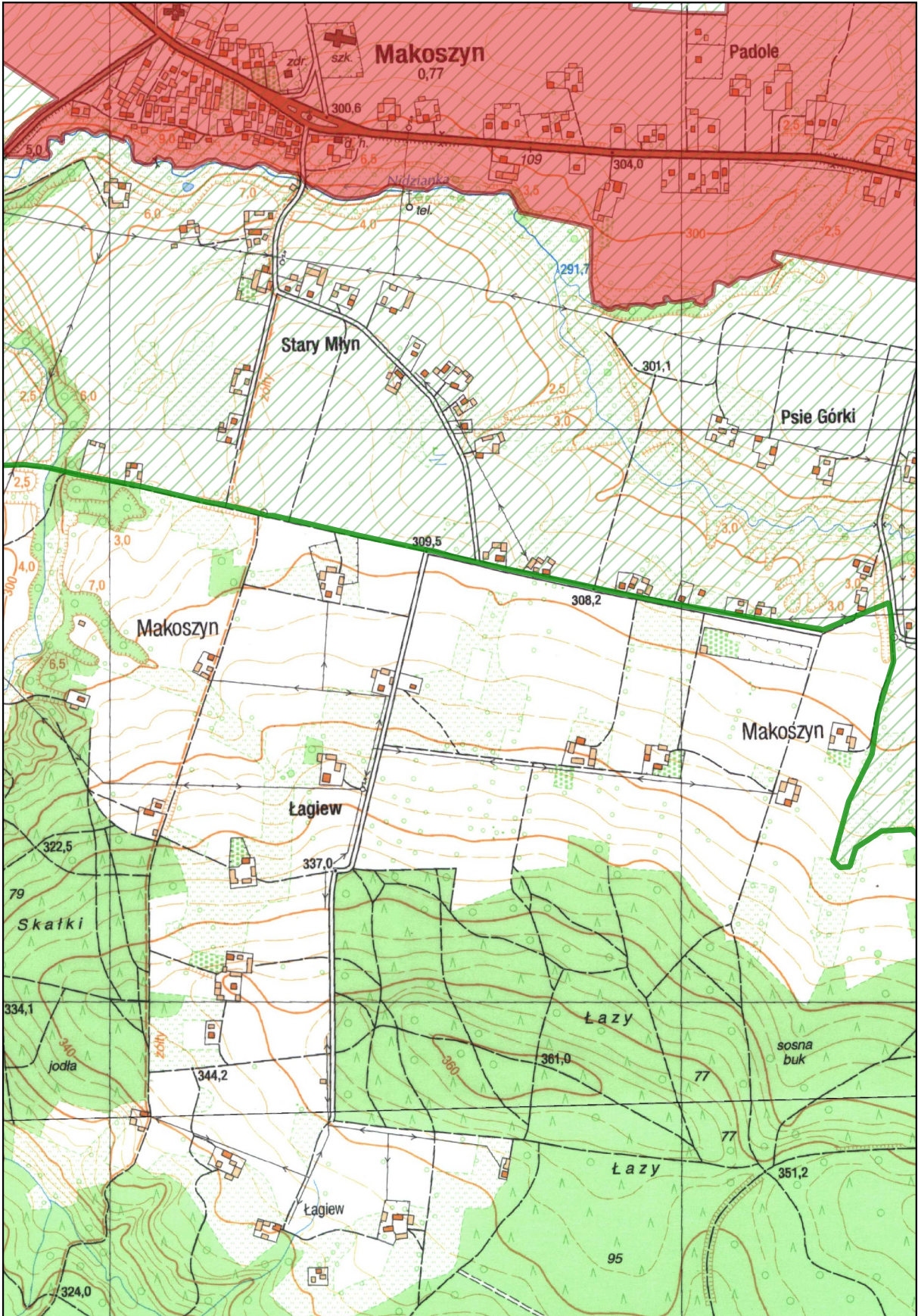
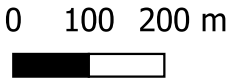

Arkusz Nr 12

Skala
1:10 000
1 cm - 100 m

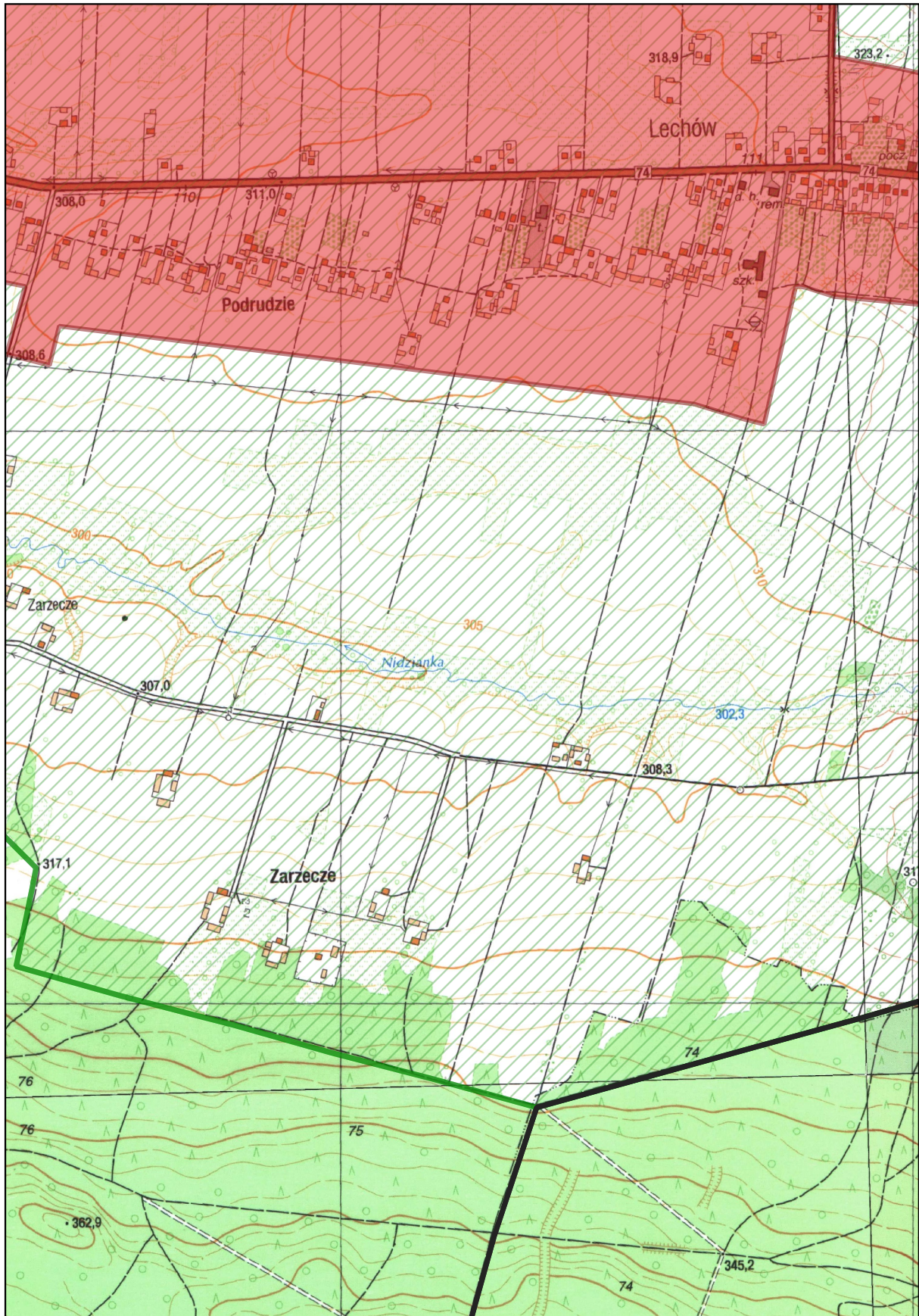
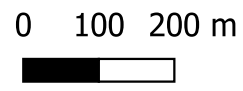

Arkusz Nr 13

Skala
1:10 000
1 cm - 100 m

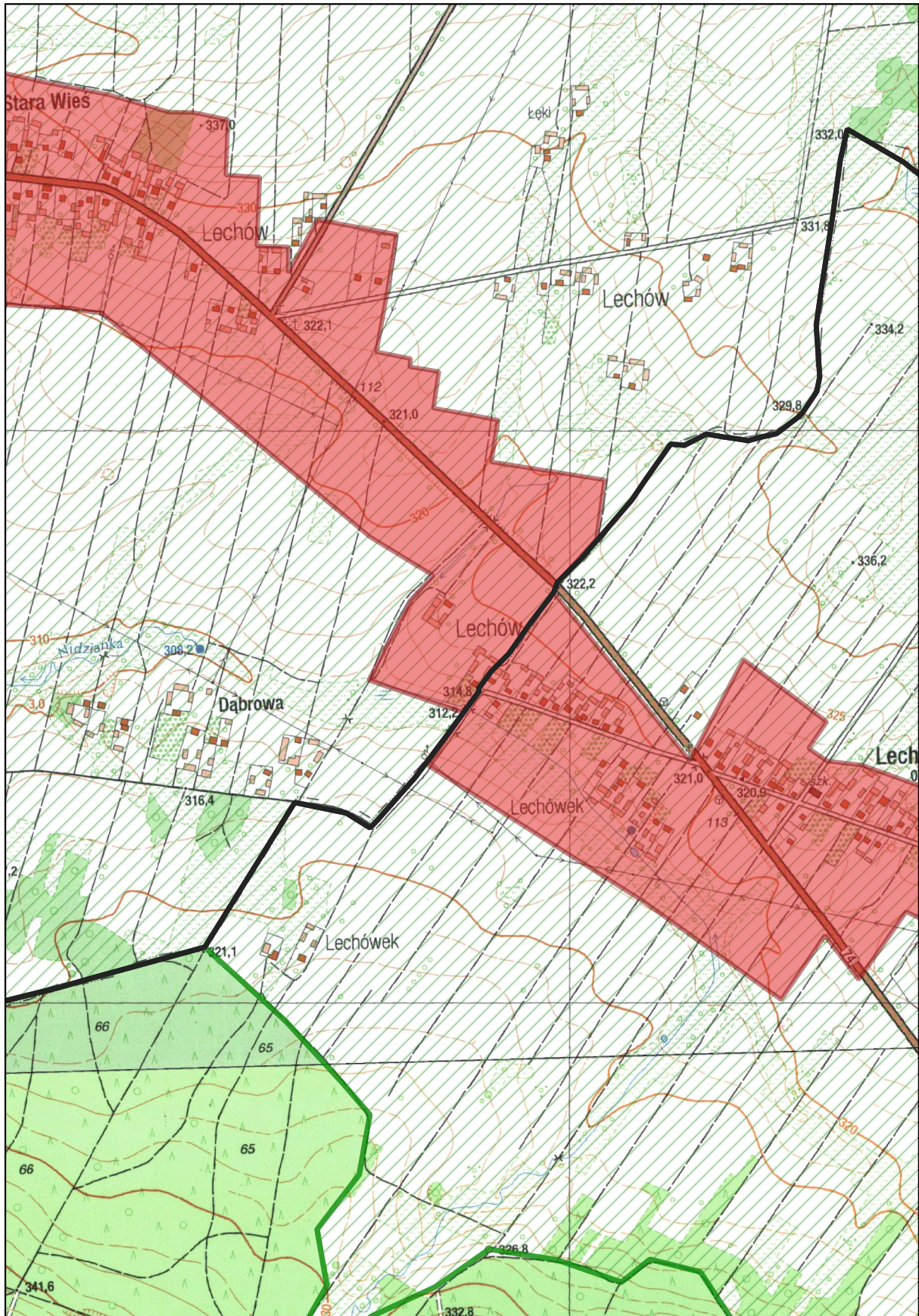
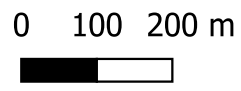

Arkusz Nr 14

Skala
1:10 000
1 cm - 100 m

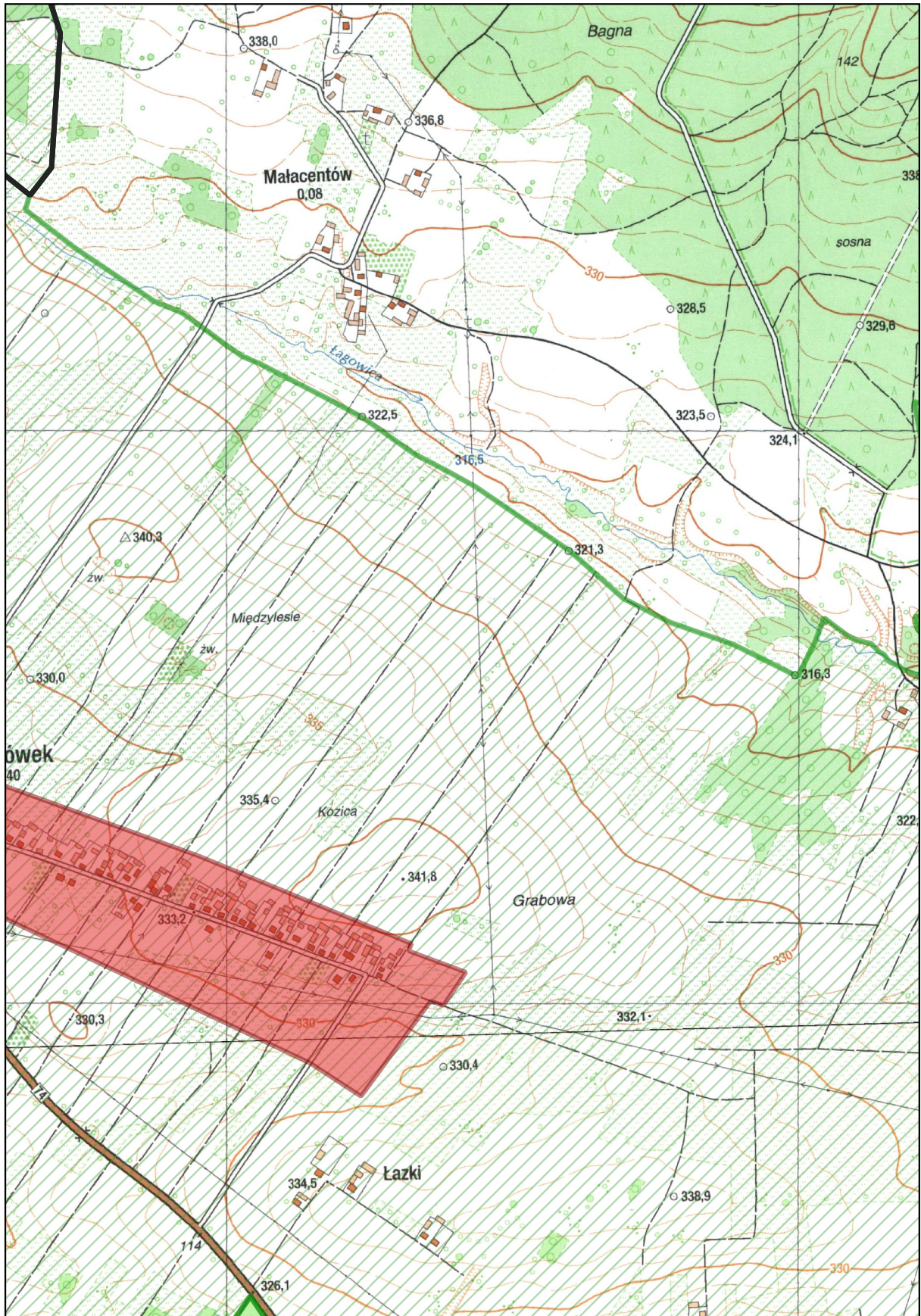
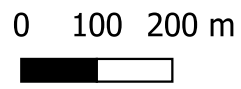

Uzasadnienie

Celem wypełnienia zobowiązań Rzeczypospolitej Polskiej, przyjętych w Traktacie Akcesyjnym Polski do Unii Europejskiej, w zakresie dotyczącym dyrektywy Rady 91/271/EWG z dnia 21 maja 1991 r. dotyczącej oczyszczania ścieków komunalnych, został sporządzony przez Ministerstwo Środowiska, a następnie zatwierdzony w dniu 16 grudnia 2003 r. przez Rząd RP, Krajowy Program Oczyszczania Ścieków Komunalnych (KPOŚK).

W związku z realizacją Krajowego Programu Oczyszczania Ścieków Komunalnych na podstawie uchwały nr XIV/199/15 Sejmiku Województwa Świętokrzyskiego z dnia 7 września 2015 r. (Dz. Urz. Woj. Świętokrzyskiego z 2015 r. poz. 2654) została wyznaczona aglomeracja Napęków, w skład której wchodziły miejscowości: Lechów, Makoszyn, Belno, Napęków, Górki Napękowskie, Bieliny (ul. Wspólna i ul. Polna – część), Lechówek i Małacentów.

Zgodnie z art. 565 ust. 2 ustawy z dnia 20 lipca 2017 r. Prawo wodne (t.j. Dz. U. z 2020 r. poz. 310 z późn. zm.), zwanego dalej „Prawem wodnym”, dotychczasowe akty prawa miejscowego wydane na podstawie art. 43 ust. 2a ustawy z dnia 18 lipca 2001 r. – Prawo wodne (Dz. U. z 2017 r. poz. 1121) zachowują moc nie dłużej niż do dnia 31 grudnia 2020 r. i mogą być zmieniane. Zgodnie z art. 87 ust. 1 Prawa wodnego, obowiązującą od dnia 1 stycznia 2018 r. aglomerację, wyznacza w drodze uchwały będącej aktem prawa miejscowego, rada gminy. Właściwa do wyznaczenia aglomeracji Napęków jest Rada Gminy Bieliny. W związku z art. 87 ust. 1 i art. 565 ust. 2 ww. ustawy uznać zatem należy, iż jest ona również właściwa do dokonania zmian w wyznaczonej przez Sejmik Województwa Świętokrzyskiego aglomeracji Napęków.

Wypełniając zobowiązania art. 87 ust. 4 ww. ustawy Gmina Bieliny opracowała projekt wyznaczenia obszaru i granic aglomeracji Napęków. Jako że aglomeracja Napęków znajduje się na terenie gmin Bieliny i Łągów, gminy te podpisały porozumienie międzygminne z dnia 25.09.2020 r. w sprawie współdziałania przy realizacji zadania polegającego na wyznaczeniu obszaru i granic aglomeracji Napęków.

Projekt uchwały Rady Gminy Bieliny w sprawie wyznaczenia aglomeracji Napęków wraz z załącznikami przedłożono do Dyrektora Zarządu Zlewni Wód Polskich w Kielcach oraz do Regionalnego Dyrektora Ochrony Środowiska w Kielcach celem uzgodnienia.

Zgodnie z przedłożonym dokumentem aglomeracja Napęków obejmuje miejscowości: Lechów, Makoszyn, Belno, Napęków, Górki Napękowskie zlokalizowane w gminie Bieliny oraz miejscowość Lechówek zlokalizowaną w gminie Łągów, z końcowym punktem zrzutu ścieków w miejscowości Napęków. Obszar i granice aglomeracji wyznaczono na mapie w skali 1:10 000, stanowiącej załącznik do uchwały Rady Gminy Bieliny. Obszar przedstawiony na mapie obejmuje system istniejącej i planowanej do budowy sieci kanalizacji sanitarnej na terenie ww. aglomeracji. Granica aglomeracji została wyznaczona wzdłuż zewnętrznych granic skanalizowanych lub przewidzianych do skanalizowania ewidencyjnych działek budowlanych. Ze względu na specyfikę obszaru działki są wąskie i bardzo wydłużone, a zabudowa zajmuje jedynie niewielki fragment terenu. Pozostały obszar działek stanowią użytki rolne i leśne, które nie zostaną skanalizowane. Z tego też względu granica aglomeracji częściowo przebiega tuż za zabudową, a nie po zewnętrznej granicy działek.

Projekt uchwały Rady Gminy Bieliny w sprawie wyznaczenia aglomeracji Napęków został uzgodniony przez Dyrektora Zarządu Zlewni Wód Polskich w Kielcach (pismo znak: KR.ZZŚ.1.417.8.2020.ITW z dnia 14.12.2020 r.) oraz Regionalnego Dyrektora Ochrony Środowiska w Kielcach (pismo znak: WPN-II.070.2.17.2020.MN z dnia 03.12.2020 r.).

W wielu orzeczeniach Trybunał Konstytucyjny podkreślał, że zakaz niedziałania prawa wstecz nie ma charakteru bezwzględnie, absolutnego i w sytuacjach nadzwyczajnych ustawodawca może od niego odstąpić. Odstępstwo od tej zasady jest dopuszczalne wtedy, gdy "jest to konieczne dla realizacji wartości konstytucyjnej, ocenionej jako ważniejsza od wartości chronionej zakazem retroakcji, a jednocześnie realizacja tej zasady nie jest możliwa bez wstecznego działania prawa". W wyroku z dnia 25 września 2000 r. Trybunał Konstytucyjny uznał, że działanie prawa wstecz nie oznacza naruszenia art. 2 Konstytucji, o ile tak wprowadzone przepisy polepszają sytuację prawną niektórych adresatów

danej normy prawnej i zarazem nie pogarszają sytuacji prawnej pozostałych jej adresatów (K 26/99, OTK 2000, nr 6, poz. 186). Biorąc pod uwagę wskazane powyżej argumenty oraz fakt, iż zostały pozyskane środki finansowe na budowę sieci kanalizacyjnej na terenie aglomeracji wystąpiły okoliczności wyjątkowe uzasadniające nadanie uchwale mocy wstecznej.

Uchwała nie powoduje żadnych skutków finansowych dla budżetu Gminy Bieliny i budżetu Gminy Łagów.